

Projeto Básico

ANEXO I À IP AEX/DECEX2 Nº 07/2016, DE ____/____/____

PROJETO BÁSICO / TERMO DE REFERÊNCIA

1. Objeto

O presente Projeto Básico, deste ponto em diante PB, visa estabelecer as bases para a contratação de empresa de consultoria para a realização de projeto piloto para verificação da aplicabilidade das técnicas de sensoriamento remoto ao acompanhamento de obras, que compreende:

- (i) O desenvolvimento e aplicação de metodologia com base nas técnicas de sensoriamento remoto, para utilização do *software* Interimage, para o acompanhamento da evolução de obras, visando obter resultados quantitativos acerca da evolução dessas, nas mesmas bases estabelecidas nos instrumentos padrão de acompanhamento de obras, como relatórios de avanço, medições e demais instrumentos semelhantes. As avaliações relativas ao andamento da obra, objeto de estudo, deverão dar-se nos mesmos intervalos de tempo cobertos pelo instrumento de acompanhamento fornecido como base. Ressalta-se que as obras que serão avaliadas integram um conjunto de projetos no exterior onde são aplicadas as exportações brasileiras, podendo, porém, ser tal metodologia aplicada em outros projetos do BNDES a critério exclusivo do BNDES; e
- (ii) O dimensionamento da equipe mínima e de insumos necessários para prestação de tal serviço, devendo tal dimensionamento ser acompanhado também de um valor mínimo sugerido para a prestação de tal serviço.

Para a realização das ações acima indicadas o BNDES fornecerá acesso à conjunto de imagens em base web com as especificações mínimas necessárias para a precisão que se pretende. As duas ações acima indicadas deverão ser aplicadas em dois conjuntos de imagens de obras a serem indicadas pelo BNDES, devendo a Contratada realizar uma análise comparativa entre os valores presentes no relatório de andamento de obra de referência, fornecido pelo BNDES, e os resultados obtidos segundo rota de solução proposta pela Contratada para o projeto padrão. A Contratada poderá

ainda propor, além da análise comparativa mínima obrigatória, outros tipos de análises que julgue pertinente para o alcance do objetivo aqui posto no presente PB, devendo obrigatoriamente conter uma sugestão acerca da melhor forma de utilização de arquivos do tipo KMZ para visualização de andamento/evolução de obras. Para tal será fornecido pelo BNDES um segundo conjunto de imagens de outra obra para estudo.

2. Descrição do Objeto

Na presente seção são apresentados cada um dos produtos que se espera obter, sendo detalhados os aspectos mínimos de constituição de tal produto.

Produto	Descrição
Relatório de Viabilidade Metodológica	Relatório contendo análise sobre a abordagem técnica e metodológica que será aplicada para a solução do problema, bem como módulos, ferramentas, modelos etc, do software utilizado; Deverá indicar a equipe envolvida na obtenção da solução, recursos utilizados e consumo de horas de cada membro da equipe.
Relatório de Utilização para o projeto comum	Relatório contendo os resultados obtidos na aplicação da metodologia indicada. Tal relatório deverá conter no mínimo seção descrevendo o projeto e o período de análise, conjunto de imagens e módulos do software utilizado. Seção contendo o resultado das análises efetuadas e quadro resumo onde estejam presentes os avanços reportados no instrumento de acompanhamento da obra, os avanços calculados segundo a metodologia proposta e eventuais diferenças encontradas. Deverá ainda conter seção conclusiva acerca dos resultados indicando

	possíveis causas para os desvios obtidos e explicações acerca da precisão possível.
Relatório de Utilização para o projeto livre	Todos os elementos do Relatório de Utilização para o projeto comum, seção com as análises propostas pela contratada, com exposição de motivos para adoção de tais análises e uma sugestão de utilização de arquivos do tipo KMZ para visualização da evolução de obras.
Relatório de Dimensionamento	Relatório contendo listagem de profissionais envolvidos na busca da solução e na aplicação da solução, tempos gastos por etapa por profissional de forma a possibilitar a quantificação do custo da equipe, lista de equipamentos utilizada e estimativa percentual de utilização do software por análise, considerado como parâmetro, para cálculo do uso do software o valor de licenciamento anual como 100% e capacidade máxima em horas de uso do software. No referido produto deverão também ser apresentados salários e custos de referência com sugestão de preço para a execução do serviço completo.

12

3. Prazos / cronograma de realização do serviço / fornecimento

A seguir são apresentadas as etapas que deverão ser cumpridas para o desenvolvimento do presente projeto. A duração estimada é de 180 dias contados a partir da contratação, devendo a ordem de início ser emitida em até 3 dias.

		Nome	Duração
1		Projeto Piloto	127 dias
2		Contratação	0 dias
3		Emissão da Ordem de Início	3 dias
4		PRODUTO 1	40 dias
5		Reunião Inicial	0 dias
6		Desenvolvimento do Produto 1	30 dias
7		Reunião de Apresentação	0 dias
8		Entrega do Relatório	10 dias
9		PRODUTO 2	40 dias
13		PRODUTO 3	21 dias
14		Desenvolvimento do Produto 3	14 dias
15		Reunião de Apresentação	0 dias
16		Entrega do Relatório	7 dias
17		PRODUTO 4	21 dias
18		Desenvolvimento do Produto 4	14 dias
19		Reunião de Apresentação	0 dias
20		Entrega do Relatório	7 dias
21		Encerramento	29 dias
22		Elaboração do Material Final	14 dias
23		Reunião de Apresentação dos Resultados	0 dias
24		Entrega do Relatório Final	15 dias
25		Fim do Projeto	0 dias

Figura 1 - Etapas, Durações e Entregas



Figura 2 – Gráfico de Gant

A partir da data de assinatura do Contrato as datas programadas, serão ajustadas, sendo a data de assinatura a data inicial. Serão respeitadas as durações acima indicadas, sendo o cronograma resultante anexado ao Contrato.

4. Locais de execução do objeto

O serviço deverá ser realizado nas dependências da Contratada, ou nas dependências do BNDES – Rio de Janeiro, caso seja necessário o envolvimento da Equipe Técnica da AEX ou da empresa fornecedora de imagens.

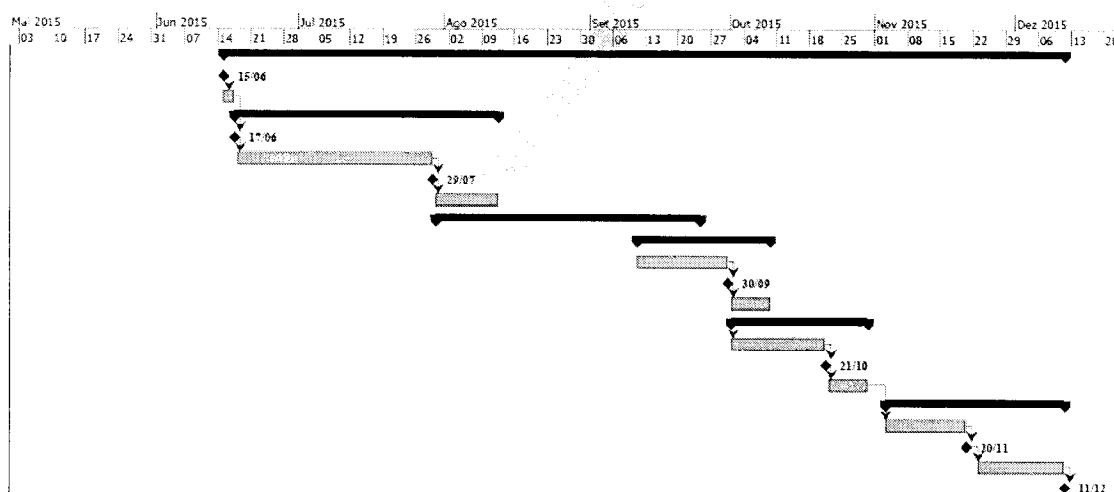
Deverão ser realizadas nas dependências do BNDES no Rio de Janeiro – RJ, as reuniões previstas no planejamento de execução contido na seção 3 do presente PB. Nenhum relatório poderá ser entregue sem a realização da respectiva reunião prévia de apresentação de resultados.

Nas reuniões presenciais, deverão estar presentes não somente os representantes da empresa como também os coordenadores técnicos envolvidos na obtenção da solução, de forma a permitir que sejam dirimidas quaisquer eventuais dúvidas de cunho técnico.

5. Recebimento

A entrega dos Produtos deverá obedecer aos prazos constantes do cronograma previsto na seção 3. Os prazos especificados referem-se ao Recebimento Provisório dos Produtos. O prazo de entrega do Produto 1 será contado a partir da emissão da ordem de início. O prazo de entrega de cada um dos demais Produtos está estabelecido na seção 3.

1 - **Recebimento Provisório:** os Produtos serão recebidos provisoriamente, nas **reuniões de apresentação** conforme indicadas na seção 3 do presente PB. Nestas ocasiões o produto entregue será debatido e, quando cabíveis serão solicitadas eventuais modificações. O produto final deverá ser entregue em 10 dias úteis contados da data de realização da reunião. Todas as reuniões serão registradas mediante elaboração de Atas onde ficará consignada a data de referência para a contagem do prazo referido.

Os Produtos entregues serão avaliados pela Equipe Técnica do BNDES quanto à sua correção ortográfica e gramatical e ao cumprimento das diretrizes metodológicas e do detalhamento estabelecidos neste PB e acordados nas Reuniões que precederão a elaboração de cada um dos relatórios.

Após a entrega do produto final a Equipe Técnica do BNDES terá o prazo de até 10 (dez) dias úteis, para analisar se o Produto entregue está apto a receber o Recebimento Definitivo. Caso contrário, o Produto será considerado insatisfatório e a Contratada deverá realizar as alterações consideradas necessárias para aceitação pelo BNDES.

2 - Recebimento Definitivo: Atestada a qualidade do conteúdo e da forma do Produto será dado aceite definitivo de cada um dos produtos mediante correspondência eletrônica do Gestor do Contrato. Após a conclusão do objeto e o aceite definitivo de todos os produtos será emitido Termo de Recebimento Definitivo pelo BNDES. A emissão de tal Termo não exclui a responsabilidade da CONTRATADA por vícios revelados posteriormente, nem pela garantia dos serviços realizados.

6. Acompanhamento dos trabalhos

O BNDES designará Equipe Técnica de Acompanhamento que atuará sob a responsabilidade do Gestor do Contrato apontado pelo BNDES. São atribuições da Equipe Técnica de Acompanhamento:

- Acompanhar a execução do serviço de modo a verificar o alinhamento dos Produtos aos padrões de qualidade;
- Manter contato frequente com a Contratada para solução de eventuais problemas e/ou para prestar esclarecimentos;
- Manter registro de todas as ocorrências relacionadas à execução dos serviços contratados, determinando, de imediato, a adoção das medidas necessárias ao saneamento das falhas constatadas;
- Elaborar análise recomendando a aprovação ou a rejeição dos Produtos, que estiverem em desacordo com o estabelecido neste PB;

- Apurar a ocorrência de fatos para os quais seja prevista a aplicação de penalidade.

A existência da Equipe Técnica de Acompanhamento não isenta, de modo algum, a responsabilidade da Contratada sobre os serviços a serem executados.

7. Condições de pagamento

A partir da assinatura do contrato, o prazo de execução do serviço, incluída a entrega de todos os Produtos especificados, é de até 180 dias, podendo ser prorrogado por 60 dias a critério do BNDES.

O BNDES pagará à Contratada pela pesquisa o valor total global a ser ofertado. A apresentação da Nota Fiscal fica condicionada ao ateste pelo Gestor do Contrato, por meio do Recebimento Definitivo do Produto.

A apresentação poderá ser realizada no protocolo do BNDES ou, em caso de emissão eletrônica, encaminhada ao seguinte endereço de correio eletrônico: nfe@bndes.gov.br. A Contratada deverá entregar, no protocolo do BNDES, no mínimo 2 (duas) vias da Nota Fiscal/Fatura referente a cada Produto, fazendo constar, obrigatoriamente, número da OCS – Ordem de Compra/ Serviço, nome e número do Banco, nome e número da agência, nome e número da conta corrente. A nota fiscal deverá ser encaminhada ao BNDES, com a seguinte identificação:

**BANCO NACIONAL DE DESENVOLVIMENTO ECONOMICO E SOCIAL -
BNDES**

A/C AA/DEPAD/GDAC

CNPJ Nº 33.657.248/0001- 89

PROTOCOLO GERAL DO BNDES – TÉRREO

AV. REPÚBLICA DO CHILE, N.º 100 – SALA 210

CEP 20.031-917 – RIO DE JANEIRO/RJ

À Nota Fiscal/Fatura deverão acompanhar as Certidões Negativas ou Positivas com efeitos de Negativa exigidas para habilitação da Contratada. O pagamento será realizado por meio de crédito em conta bancária em até 10 (dez) dias úteis, a contar da data da apresentação da Nota Fiscal/ Fatura relativa a cada Produto, desde que observados os requisitos previstos nos itens anteriores.

Caso sejam verificadas divergências, o BNDES devolverá o documento fiscal à Contratada ou solicitará a emissão de carta de correção, quando cabível, interrompendo-se o prazo de pagamento até que esta providencie as medidas saneadoras ou comprove a correção dos dados contestados pelo BNDES.

Caberá à Contratada o pagamento de todos os tributos, inclusive contribuições fiscais e parafiscais que incidam ou venham a incidir, direta ou indiretamente, sobre o Contrato ou seu objeto, bem como quaisquer despesas que se façam necessárias para a prestação dos serviços. Poderá o BNDES descontar da(s) fatura(s) vincenda(s) a importância correspondente a eventuais pagamentos desta natureza que venha a efetuar por imposição legal ou judicial.

Caso o BNDES não efetue o pagamento no prazo previsto nesta seção, aos valores devidos serão acrescidos juros de mora de 0,5% (meio por cento) ao mês, pro rata tempore, calculadas desde o dia do vencimento até a data da efetiva liquidação.

8. Equilíbrio Econômico Financeiro do Contrato

Tendo em vista o prazo de execução do objeto do presente PB, a Contratada não fará jus a qualquer tipo de reajuste a qualquer título.

9. Qualificação Técnica

Visando demonstrar capacidade técnica para a perfeita execução do objeto exposto neste PB a contratada deverá atender cumulativamente:

- a) Apresentar Certidões, Atestados ou outros documentos que comprovem a expertise no uso do software Interimage em ao menos 3 projetos de aplicação de sensoriamento remoto;
- b) Apresentar Profissional Coordenador habilitado para prestação de serviços de Engenharia Cartográfica. Serão considerados além do registro no respectivo Conselho Profissional, títulos de Mestrado e/ou Doutorado em Cartografia Digital, Geomática e áreas correlatas;
- c) Apresentar o currículo dos profissionais envolvidos com o objeto do referido PB de forma a demonstrar a expertise da equipe e adequabilidade da mesma ao objeto pretendido;

10. Obrigações da Contratada

São obrigações da Contratada

- a) Observar, na execução do objeto do Contrato, todas as condições estabelecidas na sua proposta e no Projeto Básico;
- b) Manter durante a vigência do Contrato todas as condições exigidas na ocasião da contratação, comprovando, sempre que solicitado pelo BNDES, a regularidade perante a Justiça do Trabalho (CNDT), a Receita Federal, o Fundo de Garantia por Tempo de Serviço (CRF - FGTS), a Seguridade Social (CND-INSS), assim como em relação às demais exigências contratuais;
- c) Reparar todos os danos e prejuízos que comprovadamente sejam de sua responsabilidade, quer sejam ocasionados por materiais, equipamentos ou mão-de-obra, em toda a área envolvida na execução do objeto, bem como por erros ou falhas na execução ou administração do Contrato, não restando excluída ou reduzida esta responsabilidade pela presença de fiscalização ou pelo acompanhamento da execução por parte do Gestor do Contrato;
- d) Cumprir, durante a execução do Contrato, as leis federais, estaduais e municipais vigentes ou que entrarem em vigor, sendo a única responsável pelas infrações cometidas, convencionando-se desde já, que o BNDES poderá descontar de qualquer crédito da Contratada a importância correspondente a eventuais pagamentos desta natureza que venha efetuar por imposição legal;
- e) Corrigir quaisquer falhas verificadas na execução do objeto, sem qualquer ônus adicional, cumprindo todas as determinações do BNDES;
- f) Permitir vistorias e acompanhamento da execução do objeto pelo Gestor do Contrato;
- g) Designar 01 (um) empregado como responsável pelo Contrato firmado com o BNDES, para participar de eventuais reuniões e ser o interlocutor da Contratada, zelando pelo fiel cumprimento das obrigações previstas neste Instrumento;

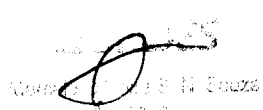

- h) Observar o Código de Ética do Sistema BNDES vigente ao tempo da contratação, o qual deverá ser consultado por intermédio do sítio www.bndes.gov.br ou requisitado à Gestora do Contrato, assegurando-se de que seus representantes legais e que todos os profissionais envolvidos na execução do objeto pautem seu comportamento e sua atuação pelos princípios nele constantes;
- i) Observar as normas relativas ao sigilo e à confidencialidade de informações e dados disponibilizados, cabendo aos representantes da Contratada assinar o Termo de Confidencialidade previamente à respectiva prestação do objeto contratado;
- j) Apresentar a cada profissional alocado na execução dos serviços, e que possa ter acesso a informações confidenciais do BNDES, uma via do Termo de Confidencialidade, previamente à respectiva prestação do objeto contratado, comunicando-os da obrigatoriedade de observância de suas normas.

11. Obrigações Especiais do BNDES

São obrigações do BNDES:

- a) Realizar os pagamentos devidos à Contratada, nas condições estabelecidas no Contrato;
- b) Realizar, quando conveniente, a substituição do Gestor designado pela Contratada, por outro profissional, mediante carta ou e-mail endereçado à Contratada;
- c) Colocar à disposição da Contratada todas as informações necessárias para a adequada execução do objeto do Contrato;
- d) Comunicar à Contratada, por escrito:
- e) Quaisquer instruções ou procedimentos sobre assuntos relacionados com o Contrato;
- f) Abertura de procedimento administrativo para a apuração de condutas irregulares da Contratada, concedendo-lhe prazo para defesa;
- g) A aplicação de eventual penalidade, nos termos do Contrato.

- h) Fornecer à Contratada, quando solicitado ao Gestor do Contrato, cópia do Código de Ética do Sistema BNDES;
- i) Disponibilizar à Contratada informações necessárias ao bom andamento da pesquisa;
- j) Disponibilizar à Contratada a relação indicando os beneficiários finais das IMPOs selecionadas para compor a amostra, com os seus respectivos endereços;
- k) Fornecer à Contratada os dados dos beneficiários finais do Produto BNDES Microcrédito, para a extração da amostra de entrevistados em cada IMPO, mediante a assinatura dos representantes legais da Contratada e da equipe que participará da pesquisa dos Termos de Confidencialidade, cujos modelos se encontram no Anexo 3;
- l) Avaliar as propostas e ações apresentadas pela Contratada;
- m) Comunicar à Contratada toda e qualquer ocorrência relacionada com a execução do serviço;
- n) Prestar as informações e os esclarecimentos que venham a ser solicitados pela Contratada.

12. Penalidades

Em caso de descumprimento das exigências expressamente formuladas pelo BNDES ou inobservância de quaisquer das demais obrigações contratuais e/ou legais, sem motivo justificado, a CONTRATADA ficará sujeita às seguintes penalidades:

- I. Advertência;
- II. Multa de até 1% (1 por cento), por dia de atraso em relação ao prazo de execução do objeto, incidente sobre o valor total do Contrato, limitado a 10% (10 por cento) do valor total do Contrato;
- III. Multa de até 10% (10 por cento), apurada de acordo com a gravidade da infração, incidente sobre o valor total do Contrato, para o descumprimento de outras obrigações contratuais; e
- IV. Suspensão temporária de participação em licitação e impedimento de contratar com o BNDES, por prazo não superior a 2 (dois) anos apurado em razão da natureza e gravidade da infração cometida.



16
24

Anexo II ao Contrato OCS 0122/2016
Proposta apresentada pela **CONTRATADA**



Re: Cotação de Preço para Realização de Projeto piloto Sensoriamento Remoto BNDDES - Software INTERIMAGE

victor azevedo para: mota

Cc: regue, mariana.campos, vladimir

15/07/2015 16:08

Histórico: Esta mensagem foi encaminhada.

Caro Sr. Marcos Motta,

A Wiiglo manifesta a intenção de participar do certame pelo valor de R\$ 4.000,00.

Atenciosamente,

2015-07-01 18:26 GMT-03:00 <mota@bndes.gov.br>:

Classificação: Controlado

Restrição de acesso: Empresas do Sistema BNDDES

Unidade gestora: AEX/DECEX 2 (classificação conforme OS PRESI 01/2015-BNDES)

Prezado Sr.

O BNDDES pretende contratar a prestação de um serviço de consultoria para: (i) avaliação sobre a utilização do software INTERIMAGE, destinada ao acompanhamento da evolução física das obras no exterior para as quais são destinadas as exportações brasileiras no âmbito do apoio financeiro do BNDDES por meio das Linhas de Financiamento BNDDES Exim Pós-embarque, e (ii) o dimensionamento da equipe mínima e de insumos necessários para prestação de tal serviço, nos termos no Projeto Básico em anexo. Face o exposto, solicitamos que nos seja enviada manifestação quanto a vossa intenção de participação e o preço para realização do serviço, considerando o disposto no Projeto Básico em anexo.

Att

Marcos A. P. Motta

Gerente - Departamento de Comércio Exterior II

Área de Comércio Exterior

Banco Nacional de Desenvolvimento Econômico e Social

Av. República do Chile 330, 22o. andar - Rio de Janeiro, RJ

(21) 2172-6635

D Marcos Alberto Pereira Motta/BNDES

e:

Pa michael@sulsoft.com.br, Nicholas D'Avila - SulSoft <comercial@sulsoft.com.br>

ra:

Cc Bruno Hilano Regueira/BNDES@BNDES, Mariana Terk Campos/BNDES@BNDES, Vladimir Matheus Ribeiro de

: Souza/BNDES@BNDES

D

at 01/07/2015 18:21

a:

As Cotação de Preço para Realização de Projeto piloto Sensoriamento Remoto BNDDES - Software ENVI

Classificação: Controlado

Restrição de acesso: Empresas do Sistema BNDES

Unidade gestora: AEX/DECEX 2 (classificação conforme OS PRESI 01/2015-BNDES)

Prezado Sr.

O BNDES pretende contratar a prestação de um serviço de consultoria para: (i) avaliação sobre a utilização do software ENVI, destinada ao acompanhamento da evolução física das obras no exterior para as quais são destinadas as exportações brasileiras no âmbito do apoio financeiro do BNDES por meio das Linhas de Financiamento BNDES Exim Pós-embarque, e (ii) o dimensionamento da equipe mínima e de insumos necessários para prestação de tal serviço, nos termos no Projeto Básico em anexo. Face o exposto, solicitamos que nos seja enviada manifestação quanto a vossa intenção de participação e o preço para realização do serviço, considerando o disposto no Projeto Básico em anexo.

[anexo "Projeto_Basico_Contratacao_ProjetoPiloto_SensoriamentoRemoto_Envi.doc" removido por Marcos Alberto Pereira Motta/BNDES]

Marcos A. P. Motta

Gerente - Departamento de Comércio Exterior II

Área de Comércio Exterior

Banco Nacional de Desenvolvimento Econômico e Social

Av. República do Chile 330, 22o. andar - Rio de Janeiro, RJ

(21) 2172-6635

"O remetente desta mensagem é responsável por seu endereçamento, seu conteúdo e seus anexos. Cabe a seus destinatários, inclusive aqueles copiados na mensagem, tratá-la adequadamente, com observância da legislação em vigor e dos normativos internos do BNDES, quando cabível. São proibidas, sem a devida autorização, a sua divulgação, reprodução e distribuição. A inobservância das proibições será passível de aplicação de sanções cíveis, criminais e disciplinares, quando cabíveis. Se você recebeu esta mensagem indevidamente, antes de removê-la de sua caixa postal, solicita-se o reenvio ao remetente, informando o ocorrido."

"The sender of this message is responsible for its addressing, contents and attachments. The receiver, including those copied in the message, is obliged to use it properly, in compliance with the law in effect and the BNDES' internal rules, if applicable. It is prohibited to disclose, reproduce and distribute e-mail messages without due consent. Failure to obey these instructions may give rise to civil, criminal or disciplinary measures, if applicable. If you have improperly received this e-mail, we kindly request you to forward the message to the sender stating the error prior to deleting it from your inbox."

BNDES
Marcos Alberto Pereira Motta
Gerente



18
34

Anexo III ao Contrato OCS 0122/2016

Termo de Confidencialidade assinado pelo Representante Legal da **CONTRATADA**

✓

Assinado digitalmente por [illegible]
Data: 2016.08.11 14:10:10
Assinatura: [illegible]

ANEXO III ao CONTRATO OCS nº 0122/2016

**TERMO DE CONFIDENCIALIDADE
(Representante Legal)**

WIIGLO TECNOLOGIA DA INFORMAÇÃO LTDA., por seu representante legal, doravante designado simplesmente **RESPONSÁVEL**, se compromete, por intermédio do presente **TERMO DE CONFIDENCIALIDADE**, a não divulgar sem autorização quaisquer informações de propriedade do **BANCO NACIONAL DE DESENVOLVIMENTO ECONÔMICO E SOCIAL - BNDES** e de suas Subsidiárias **BNDES Participações S.A. - BNDESPAR** e Agência Especial de Financiamento Industrial - **FINAME**, doravante simplesmente designados como **EMPRESAS DO SISTEMA BNDES**, em conformidade com as seguintes Cláusulas e condições:

CLÁUSULA PRIMEIRA

O **RESPONSÁVEL** reconhece que, em razão da sua prestação de serviços às **EMPRESAS DO SISTEMA BNDES** (Contrato OCS nº 0122/2016, celebrado em ____/____/2016), estabelece contato com informações privadas das **EMPRESAS DO SISTEMA BNDES**, que podem e devem ser conceituadas como segredo de indústria ou de negócio. Estas informações devem ser tratadas confidencialmente sob qualquer condição e não podem ser divulgadas a terceiros não autorizados, aí se incluindo os próprios empregados das **EMPRESAS DO SISTEMA BNDES** e do **RESPONSÁVEL**, sem a expressa e escrita autorização do representante legal do **BNDES**, signatário do Contrato ora referido.

CLÁUSULA SEGUNDA

As informações a serem tratadas confidencialmente são aquelas assim consideradas no âmbito das **EMPRESAS DO SISTEMA BNDES** e que, por sua natureza, não são ou não deveriam ser de conhecimento de terceiros, tais como:

- I. listagens e documentações com informações confidenciais a que venha a ter acesso;
- II. documentos relativos a estratégias econômicas, financeiras, de investimentos, de captações de recursos, de *marketing*, de clientes e respectivas informações, armazenadas sob qualquer forma, inclusive informatizadas;
- III. metodologias e ferramentas de desenvolvimento de produtos elaborados pelas **EMPRESAS DO SISTEMA BNDES** ou por terceiros para as **EMPRESAS DO SISTEMA BNDES**;
- IV. valores e informações de natureza operacional, financeira, administrativa, contábil e jurídica; e
- V. documentos e informações utilizados na execução dos serviços do Contrato OCS nº 0122/2016.

CLÁUSULA TERCEIRA

O **RESPONSÁVEL** reconhece que as referências dos incisos I a V da Cláusula Segunda deste Termo são meramente exemplificativas, e que outras hipóteses de confidencialidade que já existam ou venham ser como tal definidas no futuro devem ser mantidas sob sigilo.

Assinatura

Parágrafo Único

Em caso de dúvida acerca da natureza confidencial de determinada informação, o **RESPONSÁVEL** deverá mantê-la sob sigilo até que venha a ser autorizado expressamente pelo representante legal das **EMPRESAS DO SISTEMA BNDES**, signatário do Contrato OCS nº 0122/2016, a tratá-la diferentemente. Em hipótese alguma a ausência de manifestação expressa das **EMPRESAS DO SISTEMA BNDES** poderá ser interpretada como liberação de qualquer dos compromissos ora assumidos.

CLÁUSULA QUARTA

O **RESPONSÁVEL** recolherá, ao término do Contrato OCS nº 0122/2016, para imediata devolução às **EMPRESAS DO SISTEMA BNDES**, todo e qualquer material de propriedade deste, inclusive notas pessoais envolvendo matéria sigilosa a este relacionada, registro de documentos de qualquer natureza que tenham sido criados, usados ou mantidos sob seu controle ou posse seja de seus empregados, prepostos, prestadores de serviço, seja de fornecedores, com vínculo empregatício ou eventual com o **RESPONSÁVEL**, assumindo o compromisso de não utilizar qualquer informação sigilosa ou confidencial a que teve acesso enquanto contratado pelas **EMPRESAS DO SISTEMA BNDES**.

Parágrafo Único

O **RESPONSÁVEL** determinará a todos os seus empregados, prepostos e prestadores de serviço que estejam, direta ou indiretamente, envolvidos com a prestação de serviços objeto do Contrato OCS nº 0122/2016, a observância do presente Termo, adotando todas as precauções e medidas para que as obrigações oriundas do presente instrumento sejam efetivamente observadas.

CLÁUSULA QUINTA

O **RESPONSÁVEL** obriga-se a informar imediatamente às **EMPRESAS DO SISTEMA BNDES** qualquer violação das regras de sigilo ora estabelecidas que tenha ocorrido por sua ação ou omissão, independentemente da existência de dolo, bem como de seus empregados, prepostos e prestadores de serviço.

CLÁUSULA SEXTA

O descumprimento de quaisquer das cláusulas do presente Termo acarretará a responsabilidade civil e criminal dos que, comprovadamente, estiverem envolvidos no descumprimento ou violação.

CLÁUSULA SÉTIMA

As obrigações a que alude este instrumento perdurarão inclusive após a cessação do vínculo contratual entre o **RESPONSÁVEL** e as **EMPRESAS DO SISTEMA BNDES** e abrangem as informações presentes e futuras.

CLÁUSULA OITAVA

O **RESPONSÁVEL** se compromete, no âmbito do **CONTRATO** objeto do presente Termo, a apresentar às **EMPRESAS DO SISTEMA BNDES** declaração individual de adesão e aceitação das Cláusulas do **TERMO DE CONFIDENCIALIDADE** para Profissionais, de cada

integrante ou participante da Equipe que prestar ou vier a prestar os serviços especificados no Contrato OCS nº 0122/2016.

De Acordo,

Rio de Janeiro, 14 de abril de 2016.

WIIGLO TECNOLOGIA DA INFORMAÇÃO LTDA.

Dados do(s) Representante(s) Legal(is) da Contratada:

Nome: VICTOR HUGO M. de AZEVEDO Cargo/Função: Sócio
CPF: 042.012.107-55 Telefone: 98101141 E-mail: Victor@wiiglo.com
Documento de Identidade (número,data,emissor): 08705720-4 SSP-RJ

Nome: _____ Cargo/Função: _____
CPF: _____ Telefone: _____ E-mail: _____
Documento de Identidade (número,data,emissor): _____

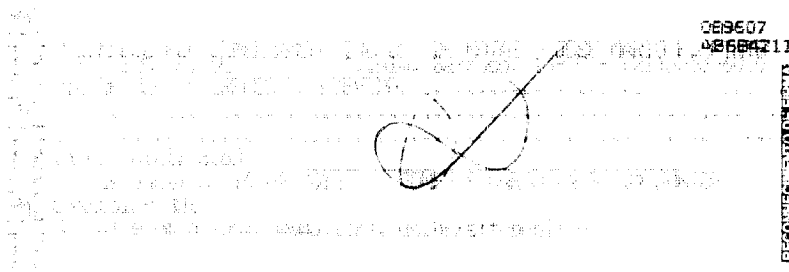

Anexo IV ao Contrato OCS 0122/2016

Modelo do Termo de Confidencialidade a ser assinado pelos profissionais da **CONTRATADA**

ANEXO IV ao CONTRATO OCS nº 0122/2016

TERMO DE CONFIDENCIALIDADE
(Modelo para assinatura pelos PROFISSIONAIS da CONTRATADA)

_____, doravante designado simplesmente **RESPONSÁVEL**, se compromete, por intermédio do presente **TERMO DE CONFIDENCIALIDADE**, a não divulgar sem autorização quaisquer informações de propriedade do **BANCO NACIONAL DE DESENVOLVIMENTO ECONÔMICO E SOCIAL - BNDES** e de suas Subsidiárias BNDES Participações S.A. - BNDESPAR e Agência Especial de Financiamento Industrial - FINAME, doravante simplesmente designados como **EMPRESAS DO SISTEMA BNDES**, em conformidade com as seguintes Cláusulas e condições:

CLÁUSULA PRIMEIRA

O **RESPONSÁVEL** reconhece que, em razão da sua prestação de serviços às **EMPRESAS DO SISTEMA BNDES** (Contrato OCS nº 0122/2016, celebrado em ____/____/2016), estabelece contato com informações privadas das **EMPRESAS DO SISTEMA BNDES**, que podem e devem ser conceituadas como segredo de indústria ou de negócio. Estas informações devem ser tratadas confidencialmente sob qualquer condição e não podem ser divulgadas a terceiros não autorizados, aí se incluindo os próprios empregados das **EMPRESAS DO SISTEMA BNDES**, sem a expressa e escrita autorização do representante legal signatário do Contrato ora referido.

CLÁUSULA SEGUNDA

As informações a serem tratadas confidencialmente são aquelas assim consideradas no âmbito das **EMPRESAS DO SISTEMA BNDES** e que, por sua natureza, não são ou não deveriam ser de conhecimento de terceiros, tais como:

- I. listagens e documentações com informações sigilosas ou confidenciais a que venha a ter acesso enquanto contratado por sociedade que preste serviço às **EMPRESAS DO SISTEMA BNDES**;
- II. documentos relativos a estratégias econômicas, financeiras, de investimentos, de captações de recursos, de *marketing*, de clientes e respectivas informações, armazenadas sob qualquer forma, inclusive informatizadas;
- III. metodologias e ferramentas de desenvolvimento de produtos e serviços, desenvolvidas pelas **EMPRESAS DO SISTEMA BNDES** ou por terceiros para as **EMPRESAS DO SISTEMA BNDES**;
- IV. valores e informações de natureza operacional, financeira, administrativa, contábil e jurídica; e
- V. documentos e informações utilizados na execução dos serviços do Contrato OCS nº 0122/2016.

CLÁUSULA TERCEIRA

O **RESPONSÁVEL** reconhece que as referências dos incisos I a V da Cláusula Segunda deste Termo são meramente exemplificativas, e que outras hipóteses de confidencialidade que já existam ou venham ser como tal definidas no futuro devem ser mantidas sob sigilo.

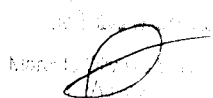

Parágrafo Único

Em caso de dúvida acerca da natureza confidencial de determinada informação, o **RESPONSÁVEL** deverá mantê-la sob sigilo até que venha a ser autorizado expressamente pelo representante legal das **EMPRESAS DO SISTEMA BNDES**, signatário do Contrato OCS nº 0122/2016, a tratá-la diferentemente. Em hipótese alguma, a ausência de manifestação expressa das **EMPRESAS DO SISTEMA BNDES** poderá ser interpretada como liberação de qualquer dos compromissos ora assumidos.

CLÁUSULA QUARTA

O **RESPONSÁVEL** recolherá, ao término do Contrato OCS nº 0122/2016, para imediata devolução às **EMPRESAS DO SISTEMA BNDES**, todo e qualquer material de propriedade destas, inclusive notas pessoais envolvendo matéria sigilosa a este relacionada, registro de documentos de qualquer natureza que tenham sido criados, usados ou mantidos sob seu controle, assumindo o compromisso de não utilizar qualquer informação sigilosa ou confidencial a que teve acesso enquanto contratado pelas **EMPRESAS DO SISTEMA BNDES**.

Parágrafo Único

O **RESPONSÁVEL** adotará todas as precauções e medidas para que as obrigações oriundas do presente instrumento sejam efetivamente observadas.

CLÁUSULA QUINTA

O **RESPONSÁVEL** obriga-se a informar imediatamente às **EMPRESAS DO SISTEMA BNDES** qualquer violação das regras de sigilo ora estabelecidas que tenha ocorrido por sua ação ou omissão, independentemente da existência de dolo.

CLÁUSULA SEXTA

O descumprimento de quaisquer das cláusulas do presente Termo acarretará a responsabilidade civil e criminal dos que, comprovadamente, estiverem envolvidos no descumprimento ou violação.

CLÁUSULA SÉTIMA

As obrigações a que alude este instrumento perdurarão inclusive após a cessação da prestação de serviços objeto do Contrato OCS nº 122/2016, e abrangem as informações presentes e futuras.

De Acordo,

Rio de Janeiro, ____ de _____ de 2016.

Profissional da Equipe:

Nome: _____ Cargo/Função: _____

CPF: _____ Telefone: _____ E-mail: _____

Documento de Identidade (número,data,emissor): _____

BNDES
Marcos Vinícius S. N. Souza
Assessor